



**VIP**

**CASECEO**

CAMPEONATO de

**BOLETÍN INICIAL**

CENTRO ESCOLARES de ORIENTACION

**14**  
FEBRERO  
2025

Villamanrique de la Condesa



**fado**

SEVILLA-0 DEPORTE DE ORIENTACION



SUN- ANDALUCIA



## Presentación

La Delegación sevillana de la Federación Andaluza del Deporte de Orientación convoca el **VI Campeonato de Sevilla de Centros Escolares de Orientación**, un evento deportivo abierto a todos los Centros Escolares de la provincia que quieran participar y que tendrá su prolongación natural en el Campeonato de Andalucía de Centros Escolares 2025.

El presente campeonato nació con la idea de promocionar este deporte entre nuestros escolares y de participar en dicho Campeonato Andaluz al igual que otras provincias andaluzas, y seguirá la normativa publicada por la Federación para Campeonatos Escolares de orientación. Los Centros podrán participar por equipos de 3 a 5 miembros en las categorías benjamín, alevín, infantil, cadete y juvenil, dirigidos por un responsable o delegado de Centro.

Este año vamos a continuar con una categoría de promoción, sin ánimo competitivo y que carecerá de clasificaciones, pero que cumplirá el objetivo de dar a conocer este deporte. Se llamará con el nombre de *open*.

El formato elegido ha sido de una jornada con una carrera de distancia media a celebrar en una jornada lectiva.

Se celebrará en la Dehesa Boyal de Villamanrique, estrenando nueva sede para nuestro campeonato. Contaremos con la ayuda de los alumnos del IES Virgen de la Soledad, de Pilas, y los voluntarios de los clubes sevillanos.

Animamos a participar a todos aquellos amantes de este deporte, en especial a los profesores de educación física que quieran incluir esta actividad extraescolar en sus programaciones.

Os esperamos.

## 1. Lugar y fecha de celebración.

Se celebrará el **viernes 14 de febrero** en la Dehesa Boyal de Villamanrique de la Condesa (Sevilla).

## 2. Generalidades:

- . El diseño de la carrera será el de una carrera de distancia media según la normativa vigente en la Federación Española de Orientación, ajustando los niveles de dificultad física y técnica a dicha normativa para las diferentes categorías de participación.
- . Cada alumno/a deportista deberá completar el recorrido indicado en el mapa que se le entregará en la salida, en el orden establecido en el mismo y en el menor tiempo posible.
- . Cada uno/a tendrá una hora de salida diferente al resto de los de su categoría y deberá realizar el recorrido de forma individual y sin ayuda. Si la organización lo ve conveniente y según el número de inscritos, podrá optarse por salida con baliza START.
- . Los corredores podrán utilizar una brújula para orientarse.
- . No está permitido el uso de móviles.
- . La normativa expuesta a continuación es la correspondiente al Campeonato de España de Centros Escolares, concretada para el presente campeonato, con la idea de asimilar lo máximo posible el Campeonato Provincial a los de categoría superior (Andaluz y Nacional).

## 3. Categorías y composición de los equipos.

3.1 Se establecen las siguientes **categorías oficiales de participación en el Campeonato:**

**Benjamín Mixto:** Nacidos en el 2015 y 2016. Se permite la participación de 1 deportista nacido en 2014.

**Alevín Mixto:** Nacidos/as en 2013 y 2014. Se permite la participación de 1 deportista nacido en 2015. También se permite la participación de 1 deportista nacido en 2012.

**Infantil Femenino:** Nacidas en 2011 y 2012. Se permite la participación de 1 deportista nacida en 2013. También se permite la participación de 1 deportista nacida en 2010.

**Infantil Masculino:** Nacidos en 2011 y 2012. Se permite la participación de 1 deportista nacido en 2013. También se permite la participación de un deportista nacido en 2010.

**Cadete Femenino:** Nacidas en 2009 y 2010. Se permite la participación de 1 deportista nacida en 2007. También se permite la participación de 1 deportista nacida en 2011.

**Cadete Masculino:** Nacidos en 2009 y 2010. Se permite la participación de 1 deportista nacido en 2008. También se permite la participación de un deportista nacido en 2011.

**Juvenil Femenino:** Nacidas en 2007 y 2008. Se permite la participación de 1 deportista nacida en 2009.

**Juvenil Masculino:** Nacidos en 2007 y 2008. Se permite la participación de 1 deportista nacido en 2009.

3.2 Cada equipo estará formado por 3, 4 o 5 corredores/as, que cumplan las condiciones de edad y sexo de su categoría (ver artículo 3.1). **En caso de equipos de 4 o 5 miembros, sólo puntuarán los tres mejores resultados del equipo.**

Estará permitido “subir” o “bajar” de categoría a corredores a fin de completar un equipo con los 3 corredores necesarios para que el equipo puntúe. Para este particular, ver artículo 3.1.

3.3 Todos los deportistas componentes de un mismo equipo deben estar matriculados en el mismo centro escolar en el curso 2024-25

3.4 Se autoriza la participación de deportistas extranjeros.

3.5 En las categorías infantil, cadete y juvenil, se permitirá la participación de chicas en los equipos masculinos, conformando así un equipo mixto que competirá en categoría masculina. Las categorías benjamín y alevín son mixtas pudiendo formar los equipos chicos y chicas sin distinción de género. (Ver apartado 3.8).

3.6 Se admite la participación de todos los deportistas, federados y no federados. Para aquellos que no posean licencia federativa la organización tramitará un seguro de prueba.

3.7 Será responsabilidad de los entrenadores de cada equipo que los deportistas presentados tengan el nivel físico y técnico mínimo para afrontar con garantías de seguridad un recorrido de la categoría en la que participan.

3.8 Con el objeto de promocionar el deporte de la orientación y atendiendo a algunas solicitudes de centros, se ofrecen las categorías no oficiales OPEN de carácter no competitivo, que tendrá cuatro modalidades recomendadas según la edad del deportista:

- . OPEN Amarillo: nacidos del 2015 al 2013 (alumnos de Primaria).
- . OPEN Naranja: nacidos en el 2012 y 2011 (alumnos de 1º y 2º ESO).
- . OPEN Rojo: nacidos en el 2010 y anteriores (alumnos de 3º y 4º ESO y superiores).

No obstante, al ser categorías abiertas, la inscripción es libre. Esto es una recomendación.

Las categorías open no optarán a premio ni tendrán resultados.

Estas categorías contarán con el sistema tradicional de tarjeta en el caso de no disponer de suficientes tarjetas electrónicas de control.

En estas categorías los corredores podrán inscribirse de forma individual, no siendo necesario presentar equipos dado el carácter no competitivo de la categoría.

En la opción OPEN podrán participar un número máximo de 250 corredores, cerrándose la inscripción en esta categoría al llegar a ese número de corredores.

3.9. Por motivos de aforo y de logística del Campeonato, cada centro escolar podrá presentar **como máximo 50 corredores**, distribuidos entre los equipos de las categorías de competición y las categorías de promoción (open).

3.10 Imagen corporativa: Es conveniente identificar a los miembros de un mismo centro con una camiseta o equipación con el logotipo del centro a efectos de reconocimiento. Es interesante

implicar a las AMPAs que seguro les atrae esta actividad. Muy posiblemente podrán equipar a todos los integrantes con alguna camiseta identificativa que les represente.

#### **4. Delegados y entrenadores.**

Cada centro educativo presentará obligatoriamente un delegado/a, pudiendo este ser un padre o madre de alumno del Centro o profesor/profesora del mismo, que será el encargado de facilitar a la organización toda la documentación correspondiente de sus equipos. El delegado/a puede desempeñar también el papel de entrenador/a. Será responsabilidad del Delegado el comportamiento de todos los componentes de sus equipos a lo largo de todo el campeonato.

El Delegado del Centro, así como los entrenadores y/o ayudantes, si los hubiera, no podrán ser menores de edad.

#### **5. Sistema de cronometraje.**

La carrera contará con un servicio de cronometraje mediante sistema oficial sportident. Por ello será obligatorio el uso de pinza o tarjeta sportident.

Para aquellos corredores que no posean dicha pinza la organización les asignará una tarjeta pcard o pinza SiCard que deberán devolver al finalizar el recorrido.

**Será responsabilidad de cada corredor y del Delegado/a de cada centro la devolución de las pinzas o tarjetas al finalizar la carrera.**

**IMPORTANTE:** La pérdida o no devolución de las tarjetas supondrá el pago de las mismas por el centro cuyo participante no la devolvió. (Precio: 15 € por unidad pCard, 35 € unidad SiCard).

#### **6. Clasificación.**

Cada equipo participante aparecerá en la clasificación final representando a su centro educativo. Caso de haber más de un equipo de la misma categoría y sexo, deberán nombrarse añadiendo al nombre del centro una numeración I, II, III, etc.

La clasificación general por equipos se calculará por la suma de los puntos obtenidos de cada uno de los tres mejores corredores del equipo, siguiendo un sistema de cálculo idéntico al que se sigue en el Campeonato de España y de Andalucía de Centros Escolares de la siguiente forma:

**El primer clasificado/a obtendrá 100 puntos.**

**Resto participantes:** el segundo clasificado/a 98 puntos, el tercer clasificado/a 96 puntos, el cuarto clasificado/a, 95 puntos.

A partir del cuarto puesto cada corredor irá perdiendo 1 punto por posición hasta el último clasificado (por ejemplo, si una categoría hay 76 participantes en la categoría, el último clasificado obtendría 23 puntos).

Los deportistas que hayan tomado la salida en la prueba, pero que finalmente queden descalificados, obtendrán 10 puntos.

A los corredores que no tomen la salida se les asignarán 0 puntos.

En todas las carreras habrá un tiempo máximo de realización (cierre de meta). Los corredores que lo sobrepasen serán descalificados y por tanto obtendrán 10 puntos.

Desempate: Si dos equipos obtienen la misma puntuación, ganará el que tenga mejor resultado individual en la carrera de su 1<sup>er</sup> clasificado. Si el empate persistiese, ganará el equipo que tenga el mejor resultado individual de su 2<sup>o</sup> clasificado, y así sucesivamente si persiste el empate.

## 7. Programa

9:30 Llegada y recepción de los participantes. Entrega de documentación y recogida de pinzas sportident.

10:30 – 11:00 Salidas. En caso de ser necesario por el número de participantes se hará por cámaras de llamada.

12:00: Cierre de meta.

12:30: Ceremonia de premiación

13:00: Regreso.

## 8. Cuota

La cuota por alumno/a deportista será de 3 € para todos los deportistas. La cuota incluye la inscripción a la competición, uso del sportident en caso de alquiler, impresión de mapas, aparecer en las clasificaciones y los derechos a premios que se determinen.

La cuota de cada equipo se pagará de forma conjunta (no por cada deportista).

El desplazamiento no está incluido en esta cuota.

## 9. Inscripción y documentación a aportar.

Cada centro deberá inscribir a sus deportistas usando la plataforma de inscripción de la web <https://www.control200.com/> rellenando el formulario de inscripción alojado en dicha web.

Es una plataforma de inscripción de federaciones deportivas de orientación que esperamos que facilite el trabajo de los jueces cronometradores.

El evento aparece como **VILLAMANRIQUE DE LA CONDESA (Sevilla)**.

### Instrucciones para la inscripción:

. Cada Delegado de centro enviará un email de contacto a [info@control200.com](mailto:info@control200.com) poniendo el Nombre del Centro, Localidad y Provincia. Recibirá un email a la dirección de correo con el acceso al evento como administrador de su centro y a partir de ahí podrá inscribir a sus corredores.

. Cada corredor se inscribirá de forma individual con los siguientes datos: Nombre y apellidos, Fecha de nacimiento, sexo, DNI en caso de no federados (para la licencia de prueba\*), email (poner el mismo del centro con el que se dio de alta), categoría y equipo.

*\*(Si no tiene DNI propio, aportar uno del tutor o tutora legal del alumno/a).*

. Los equipos se nombrarán con el nombre de la categoría y el sexo del equipo y si hubiera más de uno con 1, 2, y así sucesivamente.

Por ejemplo: "Cadete femenino 1".

. Se introducirán los nombres de todos los corredores del centro y al final se elegirá "pagar por transferencia". El sistema calcula la cuantía del pago. Aparecerá una referencia y podrá imprimirse un justificante de la inscripción.

. Cada Delegado deberá realizar la transferencia a la cuenta de la delegación provincial de la Federación de Sevilla por la cuota total resultante del equipo o equipos en el siguiente número de cuenta de la Delegación Provincial, enviando el resguardo del ingreso a [sevillafado@gmail.com](mailto:sevillafado@gmail.com) con el concepto "REFERENCIA Nº + nombre del centro":

Número de cuenta: **ES37 3183 4100 1110 1235 2421**

Por último, el Delegado de cada centro deberá aportar a la llegada la siguiente documentación:

. Un certificado de la secretaría del centro de que los alumnos/as de cada equipo están matriculados/as en dicho centro educativo. Enviar una copia de dicho certificado relleno por email junto con el resguardo del pago.

Modelo de certificado descargable [aquí](#) (**ojo, descargarlo y modificarlo, no tocar el original**).

El certificado original del Centro deberá aportarse el día del Campeonato en la secretaría del campeonato en el momento de la recogida de las tarjetas sportident.

Nota: Podrá utilizarse el modelo de certificado oficial del programa Séneca.

Será válido **un certificado por el total de los alumnos del centro** participante, no hace falta un certificado por equipo.

Plazo de inscripciones:

Inicio: **8 de enero a las 9,00h.**

Fin de inscripciones: El enlace a inscripciones **estará abierto hasta el 11 de febrero a las 23:59h.**

Cualquier incidencia en la inscripción deberá ser comunicada por escrito al correo [sevillafado@gmail.com](mailto:sevillafado@gmail.com).

## **10. INFORMACIÓN TÉCNICA.**

### **10.1. Detalles del mapa.**

Norma: ISOM -2017-2

Escalas: 6.500 para cadetes y Juveniles y 5.000 de Benjamines hasta Infantiles.

Equidistancia: 2 m.

Se ha optado por esta equidistancia en lugar de la normativa de 2,5 m para poder interpretar mejor el relieve y los desniveles

Comentarios del cartógrafo y trazador:

El mapa se realizó para el circuito provincial del año pasado, por lo que los cambios son insignificantes tan solo se aprecia en el cambio de la vegetación a ras de suelo que ahora está verde.

El bosque corresponde a dehesa mixta de pino, encina, alcornoque, eucaliptos y con algún acebuche. Existen zonas de vegetación baja en la mayoría de sus partes que no impiden la visibilidad, pero dificultan la carrera.

El desnivel es muy suave pero no presenta microrelieve sino un esquema de vaguadas muy amplias y cotas igualmente amplias.

El norte del mapa es totalmente llano, corresponde a una zona de dehesa y a un parque urbano. En las imágenes está representada tanto el terreno real de la zona de la dehesa (foto) y como estará representado

en el mapa que como se puede observar en la imagen (foto) es una zona llana con árboles disperso.

En la fecha de la prueba el suelo cambiara con respecto a la imagen, estará con vegetación a ras de suelo verde creciendo debido a las lluvias recientes.

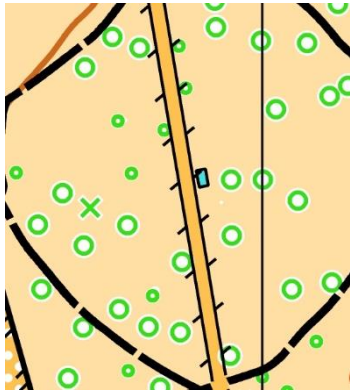

En cuanto a los criterios de generalización, se ha empleado el símbolo del círculo verde ( O símbolo 417) para representar arboles característicos (no necesariamente aislados), en algunos casos son pinos o encinas en zona de eucaliptos, encinas o alcornoques en zona de pinos, así como él ( o símbolo 418 ) para arboles más pequeños como pueden ser acebuches; la regla más importante a tener en cuenta es que se han representado solo aquellos que son significativos en una determinada zona, o representan una información adicional sensible pero se puede decir que SON TODOS LOS QUE ESTAN (En el mapa) pero NO ESTAN TODOS LOS QUE SON (en el terreno). Es decir, que no debemos sorprendernos de que un determinado árbol nos destaque por su tamaño pero no esté en el mapa, porque forman parte del bosque o son de pequeñas dimensiones.

Las cruces verdes representan alcornoque o encinas de gran porte secos, que corresponden con la X (símbolo 419) de mayor tamaño

La cruz verde más pequeña (x símbolo 419 reducido) representa a alcornoques o encinas secos o talados de menor tamaño Imágenes de ambos símbolos.

X símbolo 419. Árbol seco de gran porte.

x símbolo 419 reducido.  
Árbol seco o talado de menor tamaño





Los trazados de las categorías de cadetes a Juveniles pasarán por este puente dos veces, en ambas ocasiones deberán picar la baliza que estará situada en dicho puente.



El mapa tiene dos tipos de vallas que están reflejadas en el mapa, valla pasable de madera (símbolo 516) e infranqueables (símbolo 518), estas últimas no afectan al recorrido.



La distancia del aparcamiento a la zona de salida es de unos 500 metros.

El trazado está diseñado para una prueba de MEDIA reducida por el escaso desnivel que tiene la zona, aunque la parte técnica puede influir en el resultado.

### 10.2 Trazados. Tabla de distancias y recorridos.

**Trazador:** Pedro Pasión Delgado

A continuación se ofrece la tabla de recorridos con agrupación de categorías, número de controles y desnivel acumulado para un recorrido ideal. La distancia total de los recorridos está incluido la distancia de planos a la salida (275 m)

RECORRIDO	CATEGORIA	DISTANCIA	Nº CONTROLES	DESNIVEL
R1	BENJAMIN MIXTO	2.000 m	9	00 m
R2	ALEVIN MIXTO/OPEN AMARILLO	2.200 m	10	00 m
R3	INFANTIL FEMENINO	2.500 m	11	00 m
R4	INFANTIL MAS/OPEN NARANJA	2.600 m	12	00 m
R5	CADETE FEM/ OPEN ROJO	3.100 m	15	4 m
R6	CADETE MASCULINO	3.400 m	16	4 m
R7	JUVENIL FEMENINO	3.600 m	18	6 m
R8	JUVENIL MASCULINO	3.900 m	19	8 m

**Leyenda del mapa:**

Estos los símbolos y colores a tener en cuenta en el mapa:

LEYENDA

- Carretera
- Camino construido
- Senda natural
- Edificación
- Piedra, zona de piedras
- Bosque// zona despejada
- Terreno con arboles dispersos / basto
- Árbol aislado/Especial/pequeño
- Fuente, Registro de agua
- Zona de vegetacion dificil / facil
- Bancos, Juegos y mesas
- Paneles informativos

**10.3. Descripciones de controles.**

Se publicarán en la web del evento las descripciones de controles de los diferentes recorridos para conocimiento y trabajo previo de los centros.

No habrá descripciones de controles en la línea de salida, en los mapas van las descripciones impresas. Aquellos que quieran podrán imprimirlas de los documentos publicados.

**11. Premios.**

Los tres equipos ganadores de cada categoría recibirán diploma o medalla que les acredite como Campeones Provinciales de Centros Escolares de orientación.

A los equipos ganadores de las categorías alevín, infantil, cadete y juvenil la Delegación Provincial de la Federación Andaluza les pagará la inscripción en el Campeonato Andaluz de Centros Escolares de Orientación (CACEO).

Estos premios se entregarán al finalizar la jornada según el programa y horario previstos.

**12. LOCALIZACIONES:**

El Centro de Competición y zona de parking estará situado en el Recinto Ferial de Villamanrique, junto al Salón de Actos Múltiples enfrente del Polideportivo Municipal. Entre en parking y el Centro de competición hay apenas 100 metros.

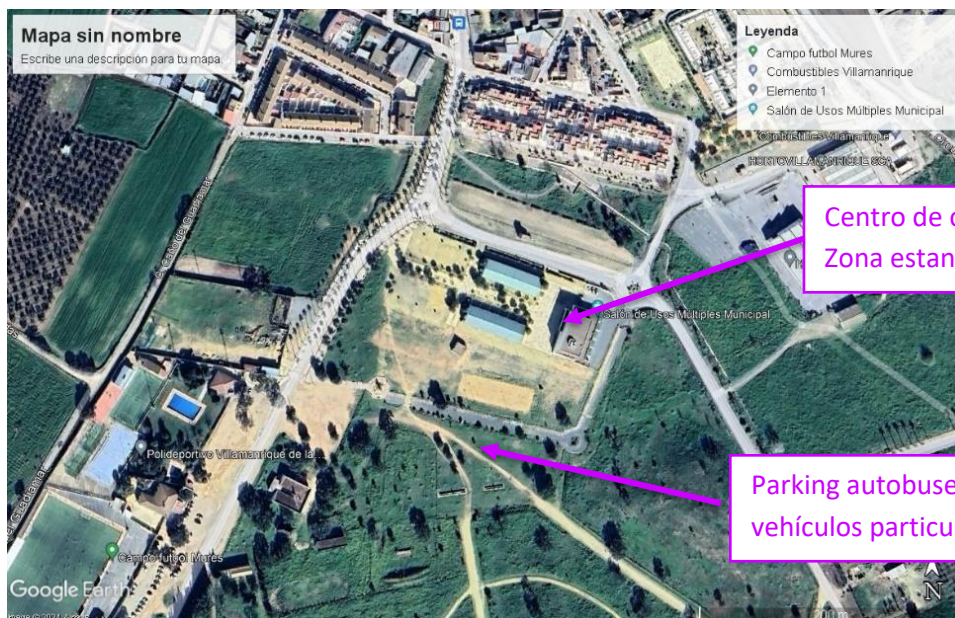

Centro de competición.  
Zona estancia y juegos.

Parking autobuses y  
vehículos particulares

Google location:

Aparcamiento: <https://maps.app.goo.gl/ZDw7gsaKneyYss8Z9>

Centro de competición. Zona de estancia y juegos:

<https://maps.app.goo.gl/yuPhyKcd2aCKbY9AA>

### 13. Agradecimientos:

. A los clubes sevillanos (Sun-O Andalucía, Montellano-O y Adol) y al Club de Orientación Huelva (COHU) por su colaboración y apoyo técnico en el Campeonato.

. Al Excmo Ayuntamiento de Villamanrique de la Condesa por la acogida y colaboración con la organización y desarrollo del Campeonato.

. Al IES Virgen de la Soledad de Pilas por su colaboración con los alumnos de los Ciclos de Grado Medio de su Formación Profesional.

Organiza: **Federación Andaluza del Deporte de Orientación. Delegación de Sevilla.**



Colaboran:

